

# jobtag

(職業情報提供サイト (日本版O-NET)) について

Ver 2.0

# 「職業情報提供サイト（日本版O-NET）」について

## 職業情報を「見える化」し、求職や採用に関するさまざまな活動をサポートします。

職業情報提供サイト（日本版O-NET）（愛称：job tag（じょぶたぐ））は、「ジョブ」（職業、仕事）、「タスク」（仕事の内容を細かく分解したもの、作業）、「スキル」（仕事をするのに必要な技術・技能）等の観点から職業情報を「見える化」し、求職者等の就職活動や企業の採用活動等を支援するサイトです。

まだ就業経験のない方や再就職先を探している方などが、どんな職業があるのか、いろいろな切り口から探したり、その職業ではどんな仕事内容・作業が一般的に行われ、どんなスキルや知識、興味、価値観を持った方が働いているのか調べることができ、自分が向いているかどうかなどを検討することができます。

また、求職者への職業相談・職業紹介を行う方、学生のキャリア形成を支援する方、企業内の人材活用に取り組む方に活用していただける様々な機能も搭載しています。

### 開発の経緯

「未来投資戦略2017」（平成29年6月9日閣議決定）

「未来投資戦略2018」（平成30年6月15日閣議決定）

「成長戦略フォローアップ」（令和元年6月21日閣議決定）等に、主体的なキャリア形成を支える労働市場のインフラ整備として、労働市場の「見える化」をはかるものとして記載され、これに基づいて開発されました。

job tag（じょぶたぐ）は一般公募で選ばれた職業情報提供サイト（日本版O-NET）のサイト愛称であり、厚生労働省が商標登録しています。

【登録商標第6477643号、第6477644号】

### 「日本版O-NET」の「日本版」とは

米国労働省が1998年から公開している職業情報データベース（O\*NET）、ならびに2000年から運営する職業情報サイト（O\*NET OnLine）があり、米国職業分類に含まれる約900職種について、具体的な能力、必要な知識、向いている興味や価値観等を共通尺度上で数値化したデータが提供されています。米国の労働市場において、求職者や求人者等に対して、スキル等の共通言語を提供する役割を果たしているサイトの日本版を目指して、日本での数値データ取得等を行って作成しています。

# 機能紹介 「職業情報①」

約500の職業について、業務内容はもちろん昨今の動向や労働条件まで確認できます。

職業の一般的な仕事内容・作業、就業する経路、必要なスキル、都道府県単位の労働条件、求人倍率、求人賃金などを動画とデータで紹介しています。

**看護助手**

職業別名：看護アシスタント、看護ヘルパー、看護補助者  
職業分類：看護助手  
従事する産業：医療、福祉

印刷する ★ マイリストに追加

どんな仕事? 就業するには? 労働条件の特徴 しごと能力プロフィール 勤務する職業 関連リンク

### どんな仕事?

看護チームの一員として、看護師等の指示の下に、看護の専門的判断を要しない看護補助業務を行う。看護補助者と呼ばれることもある。

看護助手の仕事は、対象者に原簿のない「原簿業務」と、直接関わる「直接ケア」に大別することができる。具体的には、患者退院の洗浄や消毒、診察台のシート交換などの診察の準備や病棟のベッドメイキングなど環境を整えたり、入院患者の食事の配膳・下膳をする。また、状態が悪化している患者の着替えの手伝いや排泄介助、おむつの交換、入浴の介助を行う。検査時の移送なども行う。看護師とともに、決められた時間ごとに体位を変えて床ずれを予防したり、狭い歩道に不安のある患者の介助や車椅子の手配・操作などを行うこともある。

更に、検査・処置等の伝票類の準備・整備・補充、診察材料等の補充・整理等を受け持つ場合もある。

一日の仕事の例であると、まず、朝の定例ミーティングでその日の入院患者の情報を把握する。午前中は、レントゲン、リハビリ、各種検査への患者の移送、ベッドメイキング、病棟内の清掃を行う。昼になると食事の配膳・下膳や食事介助を行う。午後は、伝票類や物品の整備・補充、整理を行う。

◇ よく使う道具、機材、情報技術等  
車椅子

関連している職業情報について（「看護助手など」）

検索 求人検索

### 労働条件の特徴

勤務先は主に全国にある病院となり、一般診療所などで勤務することはほとんどないが採用しているところもある。在宅医療においては看護師等の旅行者として患者宅を訪問することもある。就業者のうち、大半は女性である。待遇などは勤務する病院による。残業に関しては、急患や入院患者の容体急変などの際に必要な看護補助業務を行うため生じることがある。

### 統計データ

### 就業するには?

入職にあたって、特に学歴や資格は必要とされない。採用後は看護師等の指示の下、実務を行う。最近では、入職前に仕事を体験できるインターンシップを実施している病院もある。

看護助手として患者に接するうちに、もっと専門性を磨きたいという理由から看護職の資格を目指す者もいる。患者との円滑な意思疎通を図るようコミュニケーション力が必要である。また医療に携わる上での倫理観も求められる。

関連している職業情報について（「看護助手など」）

希望する職業に必要な職業スキルや知識などの訓練コースや講座を探したい方はこちらから。

訓練検索

関連資格  
看護師 介護士

### 労働条件の特徴

勤務先は主に全国にある病院となり、一般診療所などで勤務することはほとんどないが採用しているところもある。在宅医療においては看護師等の旅行者として患者宅を訪問することもある。就業者のうち、大半は女性である。待遇などは勤務する病院による。残業に関しては、急患や入院患者の容体急変などの際に必要な看護補助業務を行うため生じることがある。

関連している職業情報について（「看護助手など」）

### 統計データ

看護助手が属する主な職業分類（看護助手）の統計情報です。

当該職業分類の就業者数や労働時間等に関する情報は「労働条件の特徴」本文中に記載されていることがあります。

表示対象地域を選択（就業者統計データおよび求人統計データの都道府県別の数値が表示されます。）

東京都

### 就業者統計データ

就業者数	労働時間
全国 141,740 人	全国 155 時間
東京都 9,620 人	東京都 156 時間

### 賃金（年収）

賃金（年収）	年齢
全国 303.2 万円	全国 46.7 歳
東京都 306.6 万円	東京都 48.9 歳

### ハローワーク求人統計データ

求人賃金（月額）	有効求人倍率
全国 17.1 万円	全国 3.79
東京都 18.4 ~ 21.7 万円	東京都 3.23

専門的な用語の解説や、ハローワークインターネットサービスへのリンクがあり、希望する地域の求人を検索することもできます。

訓練検索ページへのリンクもあります。

全国の値から都道府県別の値まで、職業分類の単位でデータを確認できます。

# 機能紹介 「職業情報②」

どのようなスキル・知識、学歴、興味・価値観を持った人が働いているかわかります。

どんな学歴の人が多いか、入職前に訓練や業務経験が必要かなど、あらかじめ知ることができます。

また、興味・価値観などから、どのような人が働いているかといった情報を知ることができます。

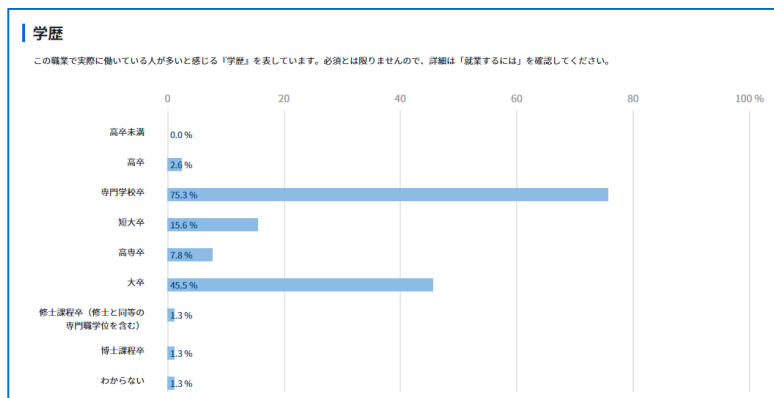

# 機能紹介 「適職探索①」

## 様々な視点から、自己分析をすることができます。

「職業興味検査」「価値観検査」「簡易版職業適性テスト（Gテスト）」「しごと能力プロフィール検索」「ポータブルスキル<sup>(※)</sup>見える化ツール」の5つのツールを搭載しています。検査結果から適職を探索できます。検査結果などをマイリストに保存することもできます。



### ■ 「職業興味検査」「価値観検査」について

仕事の興味・価値観に関する各60問の診断テストから、自分が楽しいと思えることや、やりがいがあると思えることがわかります。



### ■ 「簡易版職業適性テスト（Gテスト）」について

3種類の検査の結果として表示される能力面の特徴から適職を探索することができます。



### ■ 「しごと能力プロフィール」について

スキル、知識などから、類似する職業を検索することができます。



### ■ 「ポータブルスキル見える化ツール」について

ポータブルスキルから、それを活かせる職務・職位を検索できます。



※ポータブルスキル…業種や職種が変わっても強みとして発揮できる持ち運び可能な能力

# 機能紹介 「適職探索②」

## 組み合わせた検査結果から、自分に適した職業がわかります。

組み合わせたい検査結果を選択し、関連する職業を調べることができ、自分に向いている職業の一覧から検討することができます。

職業探索TOP

適職探索トップ

色々な検査から適職を探ることができます。  
2つ以上の検査を文書として結果をマイリストに保存すると、このページの一番下の「適職の一覧を表示する」ボタンから、結果を組み合わせることで適職を探ることができます。

**職業興味検査**  
あなたの仕事に対する「興味」から適職を探します。  
次へ

**価値観検査**  
あなたの仕事に対する「価値観」から適職を探します。  
次へ

**簡易版職業適性テスト (Gテスト)**  
あなたの「能力面の特徴」から適職を探します。  
次へ

**しごと能力プロフィール検索**  
あなたのスキルや知識などから「しごと能力プロフィール」を作成して適職を探します。  
次へ

**ポータブルスキル見える化ツール**  
あなたの「ポータブルスキル (8)」からそれを活かせる職種・職种を探します。  
※職種や職種が変わっても読みとして見解できる持ち寄り可能な能力  
次へ

適職の一覧を表示する

### ■ 「適職探索結果の一覧」について

マイリストに保存された検査結果から、組み合わせたい検査をチェックして、関連する職業の一覧を調べることができます。

関連する職業の一覧から、自分に向いている職業を知ることができ、就職活動や転職活動などに役立ちます。

### 適職探索結果の一覧

最新の検査結果を組み合わせることで関連する職業を調べることができます。  
組み合わせたい検査を選択してください。ただし、マイリストに保存されていない検査は選択できません。

関連する職業	職業興味	仕事価値観	職業適性	能力プロフィール	ポータブルスキル
職業なし	<input type="checkbox"/>	<input type="checkbox"/>	<input type="checkbox"/>	<input type="checkbox"/>	<input type="checkbox"/>

検査結果はこちらからダウンロードできます。  
検査結果を閲覧するにはAdobe社のAcrobat Readerが必要です。

PDFをダウンロードする

マイリストに保存すると組み合わせ状態を保存することができます。

★ マイリストに保存

### 適職探索結果の一覧

最新の検査結果を組み合わせることで関連する職業を調べることができます。  
組み合わせたい検査を選択してください。ただし、マイリストに保存されていない検査は選択できません。

関連する職業	職業興味	仕事価値観	職業適性	能力プロフィール	ポータブルスキル
プロジェクトマネージャ (IT)	<input type="checkbox"/>	<input checked="" type="checkbox"/>	<input type="checkbox"/>	<input checked="" type="checkbox"/>	<input type="checkbox"/>
ネット通販の企画開発				<input type="checkbox"/>	<input type="checkbox"/>
システムエンジニア (業務用システム)		<input type="checkbox"/>			<input type="checkbox"/>
ソフトウェア開発 (パッケージソフト)		<input type="checkbox"/>			<input type="checkbox"/>
デジタルビジネスインベーター				<input type="checkbox"/>	<input type="checkbox"/>
ITコンサルタント				<input type="checkbox"/>	<input type="checkbox"/>
商品企画開発 (チェーンストア)		<input type="checkbox"/>			<input type="checkbox"/>
セキュリティエキスパート (脆弱性診断)				<input type="checkbox"/>	<input type="checkbox"/>
NPO法人職員 (企画・運営)				<input type="checkbox"/>	<input type="checkbox"/>



# 機能紹介 「職業検索」

利用者の立場や志向に合わせて、さまざまな方法で職業を調べられます。

テーマや職種カテゴリーで検索できる他、イメージ（地図）、仕事の性質や仕事の内容、そのほかのいろいろな切り口から検索できるなど、異なる立場の人がそれぞれに合った方法で職業情報にふれられるように、幅広い検索機能を用意しています。



職業検索機能（一例）

## ■イメージ検索（地図）

地図のイラストを選択するだけで該当する職業を提示する機能。好きな場所や勤務スタイルなどから、直感的な職業検索が可能です。

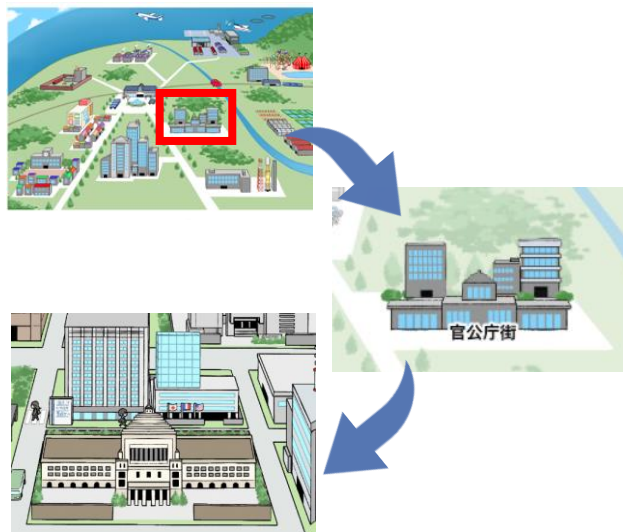

## ■いろいろな切り口から検索

「B to B（企業間で行われる仕事）」「IT関連」「介護関係」など、さまざまな切り口別に職業を検索できます。業界理解にも役立ちます。

**B to B～身の回りで見ることが少ない職業**

※の中には、普段の暮らしの中で目にしない仕事が多くあります。この図では、主にBtoB（企業間取引）に関わる仕事を「サポートする仕事」「研究する仕事」「設計する仕事」「作る仕事」「提供する仕事」を「サポートする仕事」「研究する仕事」「設計する仕事」「作る仕事」「提供する仕事」に分類しています。図のボックスを渡すと関連する職業のリストが表示されます。どんな職業があるのを見てみましょう！

産業	サポートする仕事	研究する仕事	設計する仕事	作る仕事	提供する仕事
農業・林業・漁業	専業の研修・実習を行う仕事	新たな品種や品種改良の研究を行う仕事	モノやサービス企画・設計する仕事	モノやサービス企画・生産する仕事	モノやサービスを顧客に販売・提供する仕事
建設		研究・開発	設計	生産	保守管理
製造		調査・研究	企画・設計	製造	販売・提供
情報	共通の	調査・研究	設計・制作		営業・運用管理

# 機能紹介 「経歴・スキルの可視化」

## これまでの経歴の振り返りや、現状のスキル分析ができます。

経歴や現状のスキルから、「職業能力プロフィール」を作成し、強み弱みを可視化することができます。さらに職業の検索もできます。希望とする職業に必要な能力と自分の「しごと能力プロフィール」を比較すれば不足しているスキルや知識などを明確にすることも可能です。

### STEP.2 「しごと能力」プロフィール値の任意設定

★ マイリストに保存

経験した職業と希望する職業がどの程度合っているか、あなたの「しごと能力」プロフィールから分析します。STEP.1で選択した職業の「しごと能力」プロフィールの数値を任意で設定してください。  
※そのままの数値でも次に進むことができます。

スキル | 知識 | 興味 | 仕事価値観 | 仕事の性質 | 各数値の詳細解説ページはこちら

どのようなスキルがどの程度必要かを職業間で比較可能な形で表しています。前職や自分自身のスキルと比較することができます。

読解力 ○ 傾聴力 ○ 文章力 ○ 説明力 ○ 外国語を話す ○ 外国語を聞く ○ 外国語で書く ○ 外国語で読む ○ 外国語で話す ○ 数学的素養 ○

### ■ キャリア分析

自分の「職業能力プロフィール」と希望する職業のフィット感を確認できます。スキルの過不足の可視化や、他のおすすめ職種も紹介。求人情報の検索もできます。

### キャリア分析結果

★ マイリストに保存

あなたの「しごと能力」プロフィールと希望する職業の「しごと能力」プロフィールとの分析結果です。

希望する職業  
**ファイナンシャル・プランナー**  
経験した職業：電気通信技術者

求人情報を検索したい方はこちらから。  
[Q. 求人検索](#)

**強みとなるスキル・知識**  
故障等の原因特定 | 通信技術 | 修理 | 保守点検 | 機械 | 設置と設定 | クオリティチェック | 設計 | 工学 | 建築・建設

**これから習得・向上するとよいスキル・知識**  
経済学・会計学 | 販売・マーケティング | 対人援助サービス | 顧客サービス・対人サービス | 傾聴力 | 読得 | 読解力 | 他者の反応の理解 | 学習方法の選択・実践 | 新しい情報の応用力

### 分析結果詳細

スキル | 知識 | 興味 | 仕事価値観 | 仕事の性質 | 各数値の詳細解説ページはこちら

どのようなスキルがどの程度必要かを職業間で比較可能な形で表しています。前職や自分自身のスキルと比較することができます。

読解力 3.6 (あなた) / 3.6 (希望職業) / 3.9 (関係のない職業)  
傾聴力 5.1 (あなた) / 3.9 (希望職業) / 3.9 (関係のない職業)  
文章力 3.6 (あなた) / 3.6 (希望職業) / 3.6 (関係のない職業)  
説明力 4.7 (あなた) / 3.0 (希望職業) / 3.0 (関係のない職業)  
外国語を話す 3.7 (あなた) / 3.8 (希望職業) / 3.8 (関係のない職業)  
外国語を聞く 3.4 (あなた) / 3.4 (希望職業) / 3.4 (関係のない職業)  
外国語で書く 3.4 (あなた) / 3.2 (希望職業) / 3.2 (関係のない職業)  
外国語で読む 3.3 (あなた) / 3.4 (希望職業) / 3.4 (関係のない職業)  
外国語で話す 3.3 (あなた) / 3.3 (希望職業) / 3.3 (関係のない職業)  
数学的素養 2.0 (あなた) / 2.8 (希望職業) / 2.8 (関係のない職業)

各項目の値の目安を確認しながら作成できます。



# 機能紹介 「その他、就職活動や業界研究などに役立ついろいろな機能」

## 他にも、さまざまな便利な情報、機能を活用できます。

### ■ 求職ガイド

求職活動の流れに沿って、日本版O-NETも活用しながら必要なことを検討し、ワークシートに整理できます。

Job tag (職業情報提供サイト(日本版O-NET))  
**求職ガイド**  
Ver 2.0  
厚生労働省職業安定局

column Job tag を使って「様々な場面での活用」

● 求職活動の様々な場面でも必要な職業情報を Job tag を使って確認し、Job tag を使った求職活動は以下の通りです。

図表 2 求職活動でのステップの業種内訳と Job tag の活用について

ステップ	実施内容	Job tag の活用
計画・目的の整理 [2.1] Op.4	<ul style="list-style-type: none"> <li>✓ 求職活動の背景・目的を定める</li> <li>✓ 求職活動のスケジュールを立てる</li> </ul>	<ul style="list-style-type: none"> <li>✓ 気になる職業を知る</li> </ul>
自己分析 [2.2] Op.7	<ul style="list-style-type: none"> <li>✓ これまでの振り返り</li> <li>✓ スキル・能力の把握</li> </ul>	<ul style="list-style-type: none"> <li>✓ 自分の興味・得意・能力の特徴を知る</li> <li>✓ 得意な能力を伸ばす</li> <li>✓ 得意な能力が自分の強みを確認する</li> </ul>
労働市場分析 [2.3] Op.11	<ul style="list-style-type: none"> <li>✓ 業界研究</li> <li>✓ 職業研究</li> </ul>	<ul style="list-style-type: none"> <li>✓ いろいろな職業を知る</li> <li>✓ 希望する職業の労働条件などを確認する</li> </ul>
職業・条件等の決定 [2.4] Op.13	<ul style="list-style-type: none"> <li>✓ 職業・条件等の決定</li> <li>✓ 不足する能力等がある場合の訓練等の受講</li> </ul>	<ul style="list-style-type: none"> <li>✓ 不足する能力、身に付けるべき能力を確認する</li> </ul>
求人選定 [2.5] Op.15	<ul style="list-style-type: none"> <li>✓ 応募する求人の選定</li> </ul>	<ul style="list-style-type: none"> <li>✓ 応募する求人の職種とのフィット感を確認する</li> </ul>
応募・面接 [2.6] Op.18	<ul style="list-style-type: none"> <li>✓ 自己PRと志望動機の整理</li> <li>✓ 応募書類の作成</li> <li>✓ 面接</li> </ul>	<ul style="list-style-type: none"> <li>✓ 応募書類(自己PR、志望動機)を作成する</li> <li>✓ 面接でのアピールポイントを定める</li> </ul>

### ■ 業種・職種を知る

IT業界の仕事、金融・保険に関わる仕事などの業界別や、事務、営業などの職種別など、いろいろな観点から関連図などを用いて職業の世界を紹介しています。

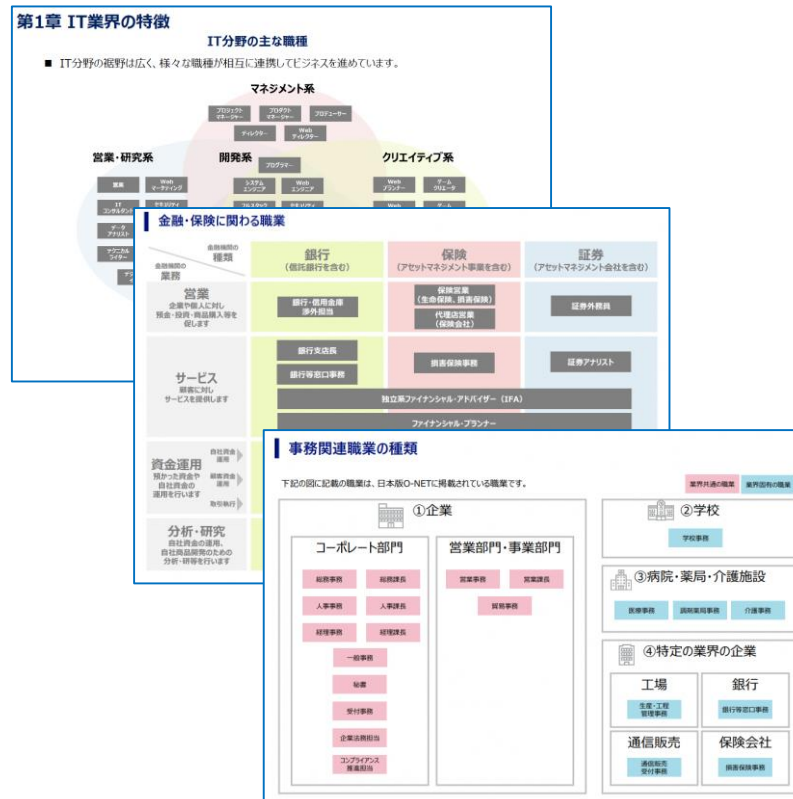

### ■ 便利な情報など

労働法の基礎知識、最低賃金一覧などの役立つ情報を提供しています。

使ってみよう!

個人での利用 > 企業での利用 > 支援者としての利用 > **便利な情報など >**

各種ツールなど

ツール

- 求職ガイド (PDF)
- 求職ガイドワークシート (Excel)
- 求人ガイド (PDF)
- 求人ガイドワークシート (Excel)

労働法

- 労働法の基礎知識**
- 全国最低賃金一覧**

職業情報動画一覧

- 事務・営業販売・サービス系
- 製造・運輸・建築系
- 技術系
- 医療・福祉・農林・その他

本サイトに掲載している職業解説や職業の数値情報は、[こちら](#)からダウンロードできます。

# 機能紹介 「人材募集サポート」

採用活動の流れの確認から、求める人材を採用するための準備まで、幅広く活用できます。

人材募集に必要な各種機能を取り揃えています。例えば、地域の同種の職業の賃金のデータや募集に役立つデータなどの確認ができます。ポイントごとに何を確認すればよいかは、「求人ガイド」にまとまっています。さらに、求人募集したい職業に近い職業データをもとに、求人要件を整理したり、求人票のベースを作成することもできます。

人材募集サポート機能（一例）

## ■求人ガイド・ワークシート

採用活動の流れとその時の注意点、本サイトの利用方法がまとめられています。必要な情報を書き込める「ワークシート」も付いています。

## ■人材採用支援・職務整理支援機能

指示に従って職業データの情報を入力すると、基本的な求人要件を整理し、求める人物像を明確化できます。

### 各種ツールなど

ツール

- [求職ガイド \(PDF\)](#)
- [求職ガイドワークシート \(Excel\)](#)
- [求人ガイド \(PDF\)](#)**
- [求人ガイドワークシート \(Excel\)](#)**

リンク集

- [労働法の基礎知識](#)
- [全国最低賃金一覧](#)
- [産業別景況動向](#)

職業情報動画一覧

- [事務・営業販売・サービス系](#)
- [製造・運輸・建築系](#)
- [技術系](#)
- [医療・福祉・農林・その他](#)

本サイトに掲載している職業解説や職業の数値情報は、[こちら](#)からダウンロードできます。



職業名	職務要件
事務系	事務系
営業系	営業系
販売系	販売系
サービス系	サービス系
製造系	製造系
運輸系	運輸系
建築系	建築系
技術系	技術系
医療系	医療系
福祉系	福祉系
農林系	農林系
その他	その他

# 機能紹介 「人材育成サポート」

## 社員一人ひとりの経歴・スキルをまとめ、人事や人材育成に役立てられます。

例えば、部門再編を考える場合など、想定している社員のグループの平均的なスキル、知識などを使い、新しい仕事と比較することで、不足する知識やスキルなどを把握し、人材配置や教育の計画などに活かします。社員一人ひとりに「しごと能力プロフィール」を作成してもらい、将来、期待する人材像と比較するなどにより、さらに個人の状況にフォーカスした研修計画が可能となります。

人材育成サポート機能（一例）

### ■人材活用シミュレーション機能

職業に求められる一般的なスキルと社員のスキルを比較し、不足を補う人材育成が行えます。



### ■職業能力チェック

ホワイトカラー系職種（19種）については、チェックシートで、自分ができること、これからできるようにしていく必要があることなどが分かり、レベルアップのための研修計画の検討に役立ちます。

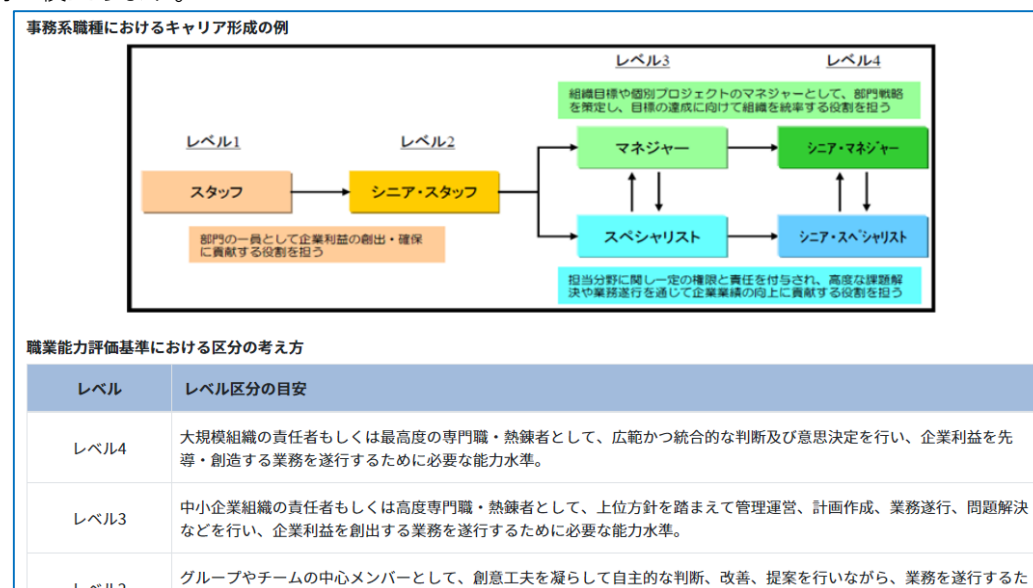

# 機能紹介 「社内業務のタスク管理」

社内の業務状況を細かく見える化することで、迷いなく業務改善に取り組みます。

人材支援・職務整理支援機能を使って、社員一人ひとりの業務内容をデータ化して整理。  
業務の偏りや重複などが見える化することで、業務改善に取り組みます。

タスク 職務要件シートに表示する必要なタスクを追加・編集してください。

	実施率	タスク内容	
<input checked="" type="checkbox"/> 職業A.	<input checked="" type="checkbox"/> 66.7%	顧客、市場、業界に関する情報を収集、整理する。	<input type="button" value="編集する"/>
	<input checked="" type="checkbox"/> 29.4%	関連する法規制を把握する。	<input type="button" value="編集する"/>
	<input checked="" type="checkbox"/> 51.0%	顧客の経営計画、ビジョン、ミッション、課題等を整理する。	<input type="button" value="編集する"/>
	<input checked="" type="checkbox"/> 43.1%	顧客と意見交換したり、経営トップの考え方を把握する。	<input type="button" value="編集する"/>
	<input checked="" type="checkbox"/> 41.2%	顧客のIT投資の戦略を検討する。	<input type="button" value="編集する"/>
	<input checked="" type="checkbox"/> 47.1%	検討したIT戦略をプレゼンする。	<input type="button" value="編集する"/>
	<input checked="" type="checkbox"/> 47.1%	顧客のビジネス上及びIT上の課題を分析する。	<input type="button" value="編集する"/>
	<input checked="" type="checkbox"/> 51.0%	情報システム構築による解決策を検討する。	<input type="button" value="編集する"/>
	<input checked="" type="checkbox"/> 33.3%	開発するシステム全体の構造や開発方針を検討する。	<input type="button" value="編集する"/>
	<input checked="" type="checkbox"/> 31.4%	開発するITシステムの概要等をプレゼンし、顧客と検討する。	<input type="button" value="編集する"/>
	<input checked="" type="checkbox"/> 27.5%	実際の開発方法を検討する。	<input type="button" value="編集する"/>

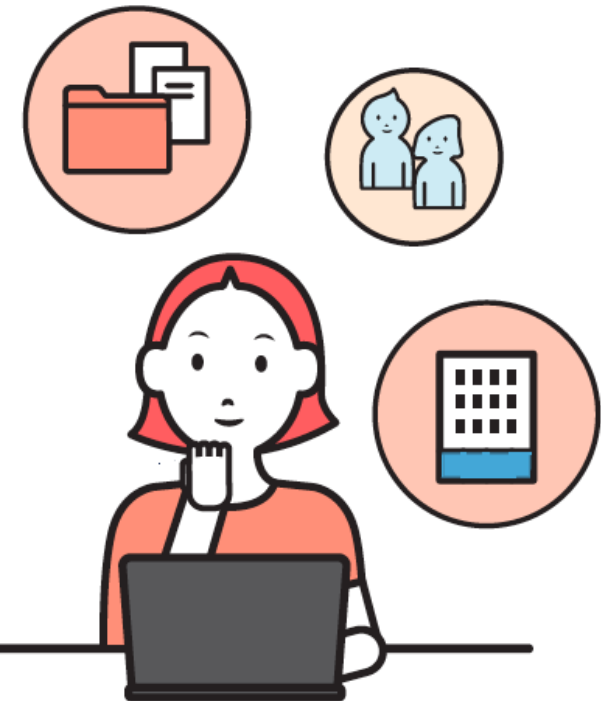

# 多くの方にご利用いただくために

求職者、企業の担当者、支援者など、立場に応じて便利に使えるサイトです。



本サイトのTOPページから  
すぐに目的の機能にたどり着けます。

## ■利用者別機能について

### ・個人での利用

社会人、転職希望者、学生など、それぞれの立場に応じて、必要な機能を使えます。



### ・企業での利用

的確な人材の採用につながる採用活動、研修計画の作成、社内の業務整理など幅広い業務に使えます。



### ・支援者としての利用

キャリアコンサルタント、紹介事業者、大学のキャリアセンターなどの業務に、豊富なデータ・機能を役立てられます。



## ■便利な情報など

ほかにも「求職・求人ガイド」「労働法の基礎知識」などの便利な情報のほか、本サイトの使い方をまとめたパンフレットなど、さまざまな情報を取得できます。

